

RAPORLAMA ÇALIŞMALARI

4734 sayılı kanun kapsamında yapılan ihale ve aynı kanunun 22' nci maddesi uyarınca yapılan Doğrudan Temin usulü alımlarda Etüd Proje Müdürlüğü her Mali yılın üçer aylık dönemlerinde harcamayı yapan müdürlükler bazında rapor hazırlamaktadır.

Müdürlük Harcamaları Bütçe Oranı (2016)

Müdürlük	Doğrudan Temin	İhale
Basın Yayın Müdürlüğü	9,37%	91,75%
Bilgi İşlem Müdürlüğü	112,50%	17,63%
Dış İlişkiler Müdürlüğü	3,87%	0,00%
Emlak İstimlak Müdürlüğü	0,33%	0,00%
Etüd Proje Müdürlüğü	60,92%	0,00%
Fen İşleri Müdürlüğü	5,70%	102,41%
Gençlik ve Spor Hizmetleri Müdürlüğü	26,81%	42,49%
İmar ve Şehircilik Müdürlüğü	6,18%	0,00%
İnsan Kaynakları ve Eğitim Müdürlüğü	36,93%	0,00%
İşletme ve İştirakler Müdürlüğü	6,98%	4,84%
Kadın ve Aile Hizmetleri Müdürlüğü	21,81%	14,11%
Kentsel Tasarım Müdürlüğü	19,70%	0,00%
Kültür ve Sosyal İşler Müdürlüğü	4,24%	74,62%
Kütüphane Müdürlüğü	11,56%	1,82%
Mali Hizmetler Müdürlüğü	46,79%	0,00%
Makine İkmal Bakım ve Onarım Müdürlüğü	1,45%	42,90%
Park ve Bahçeler Müdürlüğü	6,53%	82,28%
Plan ve Proje Müdürlüğü	18,82%	17,59%
Ruhsat ve Denetim Müdürlüğü	6,24%	0,00%
Sosyal Destek Hizmetleri Müdürlüğü	17,23%	89,79%
Strateji Geliştirme Müdürlüğü	64,90%	0,00%
Teftiş Kurulu Müdürlüğü	7,85%	0,00%
Temizlik İşleri Müdürlüğü	2,50%	1,53%
Tesisler Müdürlüğü	18,75%	0,00%
Ulaşım Hizmetleri Müdürlüğü	3,58%	86,88%
Veteriner İşleri Müdürlüğü	11,32%	0,00%
Yapı Kontrol Müdürlüğü	22,93%	0,00%
Yazı İşleri Müdürlüğü	8,60%	0,00%
Zabıta Müdürlüğü	1,87%	0,00%

Bu raporlar ışığında ihtiyaçların karşılanmasında, ekonomik veya sosyal verimlilik ilkelerine uygun olarak maliyet-fayda veya maliyet-etkinlik ile plan, program, bütçe ilişkisinin gerekli görülen diğer ekonomik ve sosyal analizlerin yapılarak Belediye bütçesinin kontrollü olması sağlanarak, mal alımı, hizmet alımı ve yapım işleri ile ilgili işlemleri yaparken veya bunların harcamalarını belirlerken, birimlerin 4734 sayılı Kanununun 21/f ve 22/d maddeleri kapsamında yaptıkları harcamalarının, toplam ödeneklerinin % 10 oranını aşıp aşmadıklarının takibi yapılmaktadır.

SARF MALZEME DEPOSU

Belediye birimlerinin ihtiyacı olan temizlik, kırtasiye, yiyecek-içecek, hizmet birimlerimiz için bakım-onarım malzemeleri, büro araç-gereç ve teçhizatı gibi tüm ihtiyaçlar sarf malzeme deposundan karşılanmaktadır. Müdürlükler ihtiyaç hâsıl olan kalemler için taşınır istek belgesi hazırlamakta, depo sorumlusunca da depo kayıt programından çıkış yapmaktadır. 2016 yılında depo malzemesi çeşitliliği 1.783 adet olarak gerçekleşmiştir. Buna göre yılbaşında ve senenin belli zamanlarında alımı yapılan malzemeler;

- Kırtasiye malzemeleri
- Elektrik malzemeleri
- Nalbur malzemeleri
- Züccaciye ürünleri
- Temizlik malzemeleri
- Ambalajlı yiyecek ve içecek grubu
- Matbu evraklar



MALİ HİZMETLER MÜDÜRLÜĞÜ

EMLAK VE ÇTV ŞEFLİĞİ

Emlak Beyanı Kabulü, Tarh, Tahakkuk, Tebliği «
Çevre Temizlik Vergisi Beyanı Kabulü «
Tarh, Tahakkuk, Tebliği
Emlak ve Çevre Temizlik için Düzeltme İşlemleri «
Emlak Vergi Değeri ve Borcu Yoktur Yazısı (Tapu için) «
Yeşil kart, Asker Aylığı, Evde Bakım, 65 Yaş Evrakı «

TAHAKKUK ŞEFLİĞİ

İlan Reklâm Vergisi Beyanı Tarh, Tahakkuk, Tebliği «
Eğlence Vergisi Beyanı Kabulü Tarh, Tahakkuk ve Tebliği «
Harcamalara Katılım Payı Tarh, Tahakkuk ve Tebliği «
Belediye Harçlarının Tarh ve Tahakkukunu Yapmak «
İlan ve Reklâm ve Eğlence Vergisi Yoklama Tespiti Yapmak «

TAHSİL ŞEFLİĞİ

Vergi, Resim ve Harçların Tahsilâtını Yapmak «
İmar Para Cezaları, Encümen Para Cezası, «
Hafriyat Para Cezası İdari Yaptırım Tutanağı (K.K.) Tebliği ve Tahsilâtını Yapmak «
Tellaliye Harcını Tahsil Etmek «
İcra ve Haciz İşlemleri «

MASRAF ŞEFLİĞİ

Asker Ailesine Maaş Ödemesi «
Müteahhit Alacaklarının Ödemesi «
» Yapı Denetim Ödemesi «
Teminat Mektubu Ve Akçelerinin Ödenmesi «
Personel Maaşlarının Ödenmesi «
Bütçenin Yapılması «
Kesin Hesabın Yapılması «

KENTLİ SERVİSİ

Sicil Açma ve Güncelleme (Kişi ve Kurum için) «
Emlak Vergisi, Çevre Temizlik Vergisi, «
İlan ve Reklâm Vergisi, Eğlence Vergisi için (Taşınmaz) Oluşturmak «
Müdürlükler için Borcu Yoktur Yazısı Vermek «
Hesap Ekstresi Vermek «

2016 yılında depo malzemesi çeşitliliği 1.783 adet olarak gerçekleşmiştir.





BÜTÇE UYGULAMALARI

2016 mali yılı muhadden bütçesi 360.000.000,00 TL 'dir. Gelir ve gider denk bütçe olarak hazırlanmıştır. Bütçe uygulama yılı içerisinde gelir bütçesi % 91 oranında gerçekleşerek 326.324.439,78 TL 'ye ulaşmış, gider bütçesi ise % 97 gerçekleşme oranıyla 348.280.805,61 TL olarak gerçekleşmiştir.

Yıllara Göre Gider Bütçesi ve Gerçekleşme (TL)

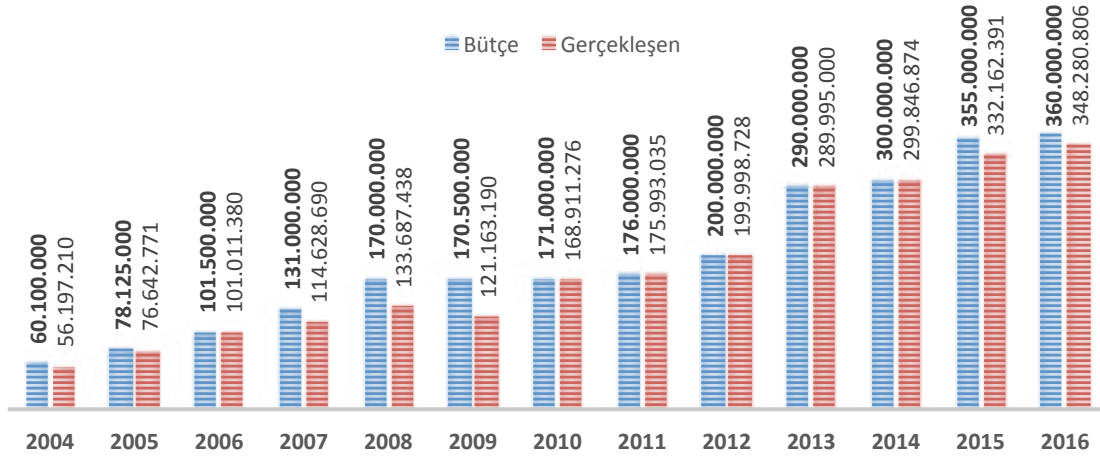

2017 bütçemiz

400 milyona ulaşmıştır ve borçsuz belediye ilkemiz sürdürülmektedir.

» 2016 Gider Bütçesi

2016 yılı muhadden gider bütçesi 360.000.000,00 ₺ olarak öngörülmüş; bu bütçe % 97 'lik bir gerçekleşme oranına ulaşmış böylece Ümraniye Belediyesi toplam harcamaları 348.280.805,61 ₺ tutarında olmuştur. 2016 yılında yapılan harcamalar başta ilçemizin ihtiyacı olan; Belediye Hizmet Binası, Tantavi Sosyal Tesisi, Rehabilitasyon Merkezi, Sağlık ocakları, Muhtarlık binaları, Parkların bakımı ve onarımı, Prestij Cadde ve Sokakların yapılması; Cadde ve sokakların bordür tretuarların bakım, onarım, yenilenmesi ve asfaltlanması; yeni araç ve iş makineleri alınarak araç parkının güçlenmesi, Sosyal ve Kültürel yatırımlar vs. her alanda gerçekleştirilmekte olunan yatırımların, büyük bir kararlılıkla hedeflenen sürelerde tamamlanması konusunda gösterilen çabanın sonucudur.

Gider bütçesi içerisinde Personel Giderleri ve Sosyal Güvenlik Kurumlarına Devlet Primi Giderleri toplam gerçekleşmenin % 11,34 oluşturmuştur. Mal ve Hizmet Alım Giderlerinin toplam gerçekleşme içindeki payı %

61,22 olmuştur. Mal ve Hizmet alımları içerisinde; park bahçe düzenlemeleri, yolların, meydanların, cadde ve sokakların, geçitlerin temizliği, elektrik, su, haberleşme giderleri, yolluklar, temsil ve tanıtma giderleri, bakım onarım giderleri gibi giderler olup bu giderler için bütçeden 213.221.066,55 TL 'si harcanmıştır.

Sosyal sorumluluğun gereği olan; Ümraniye sınırları içerisinde oturan öğrencilere, eğitim öğretime ilişkin kırtasiye yardımları, dar gelirli vatandaşlara yapılan yemek yardımları gibi çeşitli ayni ve nakdi yardımlar, Verem Savaşı Derneği, Darülaceze gibi kurumlara yapılan yardımlar, Belediyeler Birliği, İstanbul Kalkınma Ajansı üyelik aidatları ile ödenen paylar gibi cari transferlerin toplam bütçe gerçekleşme içindeki payı % 7,15 olmuştur.

Söz konusu dönemde; tamamı yatırım niteliğinde olan sermaye giderlerinin toplam bütçe gerçekleşmesi içindeki payı % 19,83 olmuştur. Belediyemizin SGK ve Vergi dairelerine borcu bulunmamaktadır.

Bütçe uygulama yılı içerisinde gelir bütçesi % 91 oranında gerçekleşerek 326.324.439,78 TL 'ye ulaşmış, gider bütçesi ise % 97 gerçekleşme oranıyla 348.280.805,61 TL olarak gerçekleşmiştir.

Faaliyetler	Bütçe		Gerçekleşme		Gerç. Oranı (%)
	Tutar (₺)	%	Tutar (₺)	%	
Personel Giderleri	34.148.000,00	9,49	35.048.021,95	10,06	102,64
Sosyal Güvenlik Kurumlarına Devlet Primi Giderleri	5.463.000,00	1,52	4.450.149,25	1,28	81,46
Mal ve Hizmet Alım Giderleri	174.012.000,00	48,34	213.221.066,55	61,22	122,53
Faiz Giderleri	0,00	0,00	0,00	0,00	0,00
Cari Transferler	13.353.000,00	3,71	24.897.304,41	7,15	186,45
Sermaye Giderleri	101.885.000,00	28,30	69.055.309,13	19,83	67,78
Sermaye Transferleri (Kalkınma Ajans)	1.589.000,00	0,44	1.608.954,32	0,46	101,26
Borç Verme	0,00	0,00	0,00	0,00	0,00
Yedek Ödenekler	29.550.000,00	8,20	0,00	0,00	0,00
TOPLAM	360.000.000,00	100	348.280.805,61	100	97,00

» 2016 Gelir Bütçesi

2016 yılı muhadden gelir bütçesi 360.000.000,00 TL olarak öngörülmüş bu bütçe % 91 'lik bir gerçekleşme oranı ile 326.324.439,78 TL olarak gerçekleşmiştir. Belediye öz gelirlerinin tahsilatında birimlerin etkin ve verimli çalışmaları ve tahsilat sisteminde iyileştirmeler neticesinde ciddi artışlar sağlanmıştır.

Gelir bütçesi incelendiğinde Vergi Gelirleri % 44,58 gerçekleşme oranı ile 145.486.672,95 TL olarak gerçekleşmiştir. Teşebbüs ve Mülkiyet Gelirleri % 8,51 gerçekleşme oranı ile 27.754.252,75 TL olarak, Alınan Bağış ve Yardımlar % 0,52 gerçekleşme ile 1.709.796,77 TL olarak, Diğer Gelirler % 46,39 gerçekleşme ile 151.373.717,31 TL olarak gerçekleşmiştir.



» Kentli Servis

Faaliyetler	Bütçe		Gerçekleşme		Gerç. Oranı (%)
	Tutar (₺)	%	Tutar (₺)	%	
Vergi Gelirleri	168.981.000,00	46,94	145.486.672,95	44,58	86,10
Teşebbüs ve Mülkiyet Gelirleri	26.650.000,00	7,40	27.754.252,75	8,51	104,14
Alınan Bağış ve Yardımlar ile Özel Gelirler	1.944.000,00	0,54	1.709.796,77	0,52	87,95
Diğer Gelirler	157.525.000,00	43,76	151.373.717,31	46,39	96,10
Sermaye Gelirleri	5.000.000,00	1,39	0,00	0,00	0,00
Alacaklardan Tahsilat	0,00	0,00	0,00	0,00	0,00
Red ve İadeler	-100.000,00	-0,03	0,00	0,00	0,00
TOPLAM	360.000.000,00	100	326.324.439,78	100	91,00



» Emlak Servisi



» Vezne

» Temel Mali Tablolar

2015 yılı içerisinde yapılan yatırım ihalelerinden sözleşmeleri gereği 2015 mali yılından 2016 mali yılına devreden ve 2015 mali yılında yapılan iş ve işlemler ile mal ve hizmet alımlarından doğan ve işi bitmediği için ödemesi gerçekleştirilemeyen ancak bütçeye gider kaydedilerek Firma ve Şahıslar adına emanete alınan 46.014.580,19 TL ödenmiş olup; 2016 mali yılı içerisinde gerçekleştirilen mal ve hizmet alımları ve yatırımlardan doğan ve işi bitmediği için ödemesi gerçekleştirilemeyen 61.449.660,72 TL 2017 mali yılına devredilmiştir.

» Ön Mali Kontrol

5018 sayılı kanun kapsamında; harcama birimleri bünyesinde işlemlerin gerçekleştirilmesi aşamasında süreç kontrolleri şeklinde yapılan ön mali kontrol uygulaması ile Mali Hizmetler Müdürlüğü bünyesinde muhasebe uygulaması ve ön mali kontrol uygulaması yapılmaktadır. Ayrıca 5393 sayılı Kanununun 25. maddesi gereği Ümraniye Belediye Meclisinin kendi üyeleri arasından ocak ayı meclisinde Denetim Komisyonu kurulmuştur.

» Konularına Göre Yasal Kesintiler ve Ödemeler

Adi Emanetler	Tahakkuk Eden (₺)	Ödenen (₺)	Kalan (₺)
Bütçe emanetleri hesabı	337.740.261,95	276.290.601,23	61.449.660,72
Geçici Teminatlar	12.266.503,84	3.923.329,40	8.343.174,44
Kesin Teminatlar	822.979,10	230.205,40	592.773,70
İcra Kesintileri ve İcra Daireleri Adına Yapılan Tahsilat	52.419,73	50.888,13	1.531,60
Bem Bir Sen	103.571,35	103.571,35	0,00
Tüm Bel Sen	6.619,12	6.619,12	0,00
Hizmet İş Sendikası	94.407,85	94.407,85	0,00
SGK Primi	2.779.772,97	2.601.781,47	177.991,50
Kültür Varlıkları Hesabı	9.013.473,80	7.367.649,62	1.645.824,18
Büyük Şehir Çtv Payı	1.139.310,31	1.139.310,31	0,00
Verem Savaş Payı	60.501,77	60.501,77	0,00
Darülaceze Payı	60.501,77	60.501,77	0,00
Kafalet Sandığı	3.641,49	3.527,25	114,24
Genel Toplam	364.143.965,05	291.932.894,67	72.211.070,38

2016 yılında belediye gelirleri yıllık tahakkuk/ tahsilât oranı olarak gerçekleşmiştir.

2016'da 61.284.420 TL tutarında bina vergisi, 9.047.639 TL tutarında arsa vergisi tahsilatı yapılmıştır.

» Gelir Dökümü

FAALİYETLER	TUTAR (₺)	
	TAHAKKUK	TAHSİLÂT
Bina Vergisi	73.106.208,65	61.284.420,04
Arsa Vergisi	13.644.337,36	9.047.639,15
Arazi Vergisi	4.179,38	57,32
Çevre Temizlik Vergisi	6.231.308,62	3.767.299,13
Haberleşme Vergisi	719.100,98	719.100,98
Elektrik ve Havagazı Tüketim Vergisi	11.659.945,13	11.568.907,34
Eğlence Vergisi	1.593.027,20	589.936,30
İlan ve Reklam Vergisi	5.046.220,54	3.807.493,97
Bina İnşaat Harcı	6.113.765,17	6.113.765,17
İşgal Harcı	191.520,16	191.520,16
İşyeri Açma İzni Harcı	4.827.491,77	4.825.411,26
Ölçü ve Tartı Aletleri Muayene Harcı	589,00	289,00
Tatil Günlerinde Çalışma Ruhsatı Harcı	1.885,90	225,15
Tellalık Harcı	43.609,18	43.609,18
Yapı Kullanma İzni Harcı	23.575.877,00	23.575.877,00
Diğer Harçlar	19.941.636,28	19.941.636,28
Kaldırılan Vergi Artıkları	234.126,05	9.485,52
Şartname, Basılı Evrak, Form Satış Gelirleri	100,00	100,00
Diğer Değerli Kağıt Bedelleri	14.910,65	14.511,25
Diğer Mal Satış Gelirleri	249.241,61	214.793,46
Muayene, Denetim ve Kontrol Ücretleri	19.668.202,28	19.668.202,28
Diğer Hizmet Gelirleri	247.153,61	247.153,61
Ecrimisil Gelirleri	6.926.620,00	4.935.788,90
Taşınmaz Kira Gelirleri	5.567.891,44	2.673.703,25
Kişilerden alınan Bağış ve Yardımlar.	4.525,00	4.525,00
Alınan Proje Yardımları	1.705.271,77	1.705.271,77
Mevduat Faizleri	393.382,03	393.382,03
Merkezi İdare Vergi Gelirlerinden Alınan Paylar	120.579.062,36	120.579.062,36
Çevre Temizlik Vergisinden Alınan Paylar	6.192.783,65	6.192.783,65
Yol Harcamalarına Katılma Payı	6.780.916,84	6.259.492,83
Otopark Gelirlerinden İlçe ve İlk Kademe Belediyeleri	40.037,37	40.037,37
Diğer Paylar	430.568,12	430.568,12
Diğer İdari Para Cezaları	2.737.754,77	2.161.884,38
Vergi ve Diğer Amme Alacakları gecikme zamları	2.509.295,40	2.147.857,91
6552 Sayılı Kanun Kapsamında Geç Ödeme Zammı	30.599,37	30.599,37
6552 Sayılı Kanun Kapsamında TÜFE/ÜFE Tutarı	1.067.500,39	213.155,86
6552 Sayılı Kanun Kapsamında Katsayı Tutarı	544.781,76	125.139,13
6736 Sayılı Kanun Kapsamında Geç Ödeme Zammı	379,68	369,22
6736 Sayılı Kanun Kapsamında TÜFE/ÜFE Tutarı	2.497.875,18	816.701,76
6736 Sayılı Kanun Kapsamında Katsayı Tutarı	1.463.698,71	115.117,77
Diğer Vergi Cezaları	2.737.624,88	1.746.044,79
İrat Kaydedilecek Nakdi Teminatlar	6.010.992,12	6.010.992,12
Kişilerden Alacaklar	207.816,27	207.816,27
Diğer Çeşitli Gelirler	4.190.366,79	3.902.712,37
TOPLAM	359.734.180,42	326.324.439,78

2016 yılında 3.767.299,13 TL tutarında çevre temizlik vergisi, 3.807.493,97 TL tutarında ilan-reklam vergisi tahsilatı gerçekleştirilmiştir.

» Evrak Tanzimi

Mali Hizmetler Müdürlüğü olarak 2016 yılında Vergi Denetimlerini artırarak, vergilerini ödemeyen mükelleflere vergi ve ceza ihbarnameleri tanzim edilerek tahsilatları sağlanmıştır. Vadesinde borçlarını ödemeyen mükelleflere ödeme emri, haciz varakası tanzim edilerek tebliğ ve tahsilatları sağlanmıştır. Diğer birimlere ait tahakkuklar kesilerek tahsilatları yapılmış; tapu satışları, elektrik ve su bağlatmak isteyen mükelleflere borcu yoktur yazısı verilmiş; asker ailesi, 65 yaş maaş, evde bakım evraklarının, emlak kaydı olup olmadığına bakılmış olup; ilgili yazışmalar yapılmıştır.

FAALİYETLER	2016 (adet)
İlan ve Reklam Mükellef Sayısı	5.710
Tutulan İlan ve Reklam Yoklama Fişi	3.461
Alınan İlan ve Reklam Vergisi Beyanı	9.425
Çekilen İlan ve Reklam Vergi İhbarnamesi	3.003
İlan ve Reklam Ceza İhbarnamesi	1.630
Tebliğ Edilen İlan ve Reklam Vergi ve Ceza İhb.Tebliğ	1.548
Alınan ÇTV Beyanı	2.297
ÇTV Ceza İhbarnamesi	55
Alınan Emlak Beyanı (Bina)	43.948
Alınan Emlak Beyanı (Arsa)	9.579
Emlak Vergisi Ceza İhbarnamesi	1.013
Alınan Emlak Vergisi Beyanı	185
Çekilen Emlak Vergi İhbarnamesi	75
Çekilen Emlak Ceza İhbarnamesi	25
Emlak Vergi ve Ceza İhbarname Tebliği	25
Çekilen Ödeme Emri	20.172
Tebliğ Edilen Ödeme Emri	18.170
Düzenlenen Haciz Varakası	1.006
Gelen Encümen Kararı	1.683

FAALİYETLER	2016 (adet)
Yapılan Tebligat	8.176
Kontrol Edilen Tahsilat Makbuzu	270.000
Açılan Dosya	1.683
Tahsil Edilen Dosya	1.465
Kapatılan Dosya	1.465
Elektrik ve Su Yazısı	3.600
Emlak Bildirim Tespiti	4.800
Vergi İlişği Kesme (Tapu)	43.100
Tapuya Gönderilen Haciz Kaldırma Yazıları	902
Gelen Evrak	13.055
Giden Evrak	4.493
Elektrik Tüketim Vergi Beyanı	1.032
Bina İnşaat Harcı	313
Ölçü Tartı Muayene Harcı	10
Tellallık Harcı	24
Yapı Kullanım İzin Harcı	512
İmar İle İlgili Harçlar	2.570
Proje Tasdik Harcı	56
İfraz ve Tevhid Harcı	1
Zemin Açma ve Har.Harcı	308
Muayene ve Rapor Harcı	1.175
Yol Harc.Kat.(23.Madde)	392
Katı Atık Bedeli	1.101
Kayıt Suret Harcı	128
Yıkım Harcı	39
Saç Levha Çevirme	104
Branda	87
İşgaliye (İskele) Harcı	7
Kat İrtifakı Harcı	576
Salon Kira Geliri	15
6736 Sayılı Kanun Kapsamında Yapılandırma Yapan Mük.	28.723
Çeşitli Gelirler	5783

» Müdürlük Bütçe Bilgileri

HARCAMA BİRİMİ	Gerçekleşen		BÜTÇE	
	2015	2016	2017	%
Basın Yayın ve Halkla İlişkiler Müdürlüğü	15.018.944 ₺	10.042.986 ₺	11.000.000 ₺	2,8%
Bilgi İşlem Müdürlüğü	1.445.974 ₺	2.809.561 ₺	2.200.000 ₺	0,6%
Çevre Koruma ve Kontrol Müdürlüğü	225.988 ₺	284.783 ₺	550.000 ₺	0,1%
Destek Hizmetleri Müdürlüğü	73.907.987 ₺	70.703.056 ₺	68.200.000 ₺	17,1%
Dış İlişkiler Müdürlüğü	963.491 ₺	237.862 ₺	750.000 ₺	0,2%
Emlak ve İstimlak Müdürlüğü	1.492.324 ₺	1.322.739 ₺	2.200.000 ₺	0,6%
Etüt Proje Müdürlüğü	1.527.722 ₺	1.645.185 ₺	2.200.000 ₺	0,6%
Fen İşleri Müdürlüğü	64.050.941 ₺	59.511.014 ₺	79.880.000 ₺	20,0%
Hukuk İşleri Müdürlüğü	1.782.312 ₺	1.243.244 ₺	2.475.000 ₺	0,6%
İmar ve Şehircilik Müdürlüğü	1.826.909 ₺	1.814.267 ₺	2.200.000 ₺	0,6%
İnsan Kaynakları ve Eğitim Müdürlüğü	635.189 ₺	862.848 ₺	927.000 ₺	0,2%
İşletme ve İştirakler Müdürlüğü	23.100.607 ₺	25.445.101 ₺	23.470.000 ₺	5,9%
Kadın ve Aile Hizmetleri Müdürlüğü	637.417 ₺	1.395.151 ₺	2.750.000 ₺	0,7%
Kentsel Tasarım Müdürlüğü	991.978 ₺	1.070.819 ₺	1.500.000 ₺	0,4%
Kültür ve Sosyal İşler Müdürlüğü	7.726.184 ₺	13.004.120 ₺	13.000.000 ₺	3,3%
Kütüphane Müdürlüğü	7.500.303 ₺	8.329.465 ₺	9.900.000 ₺	2,5%
Mali Hizmetler Müdürlüğü	11.526.339 ₺	15.850.254 ₺	43.669.000 ₺	10,9%
Muhtarlık İşleri Müdürlüğü	-	3.253 ₺	250.000 ₺	0,1%
Orkestra Müdürlüğü	76.556 ₺	71.341 ₺	86.000 ₺	0,02%
Özel Kalem Müdürlüğü	1.366.907 ₺	1.324.287 ₺	1.980.000 ₺	0,5%
Park ve Bahçeler Müdürlüğü	16.642.066 ₺	13.305.461 ₺	16.500.000 ₺	4,1%
Plan ve Proje Müdürlüğü	13.537.453 ₺	11.982.357 ₺	17.600.000 ₺	4,4%
Ruhsat ve Denetim Müdürlüğü	2.765.707 ₺	3.491.907 ₺	3.300.000 ₺	0,8%
Sosyal Yardım İşleri Müdürlüğü	13.901.565 ₺	21.269.521 ₺	15.000.000 ₺	3,8%
Spor İşleri Müdürlüğü	1.672.948 ₺	1.884.158 ₺	2.750.000 ₺	0,7%
Strateji Geliştirme Müdürlüğü	524.019 ₺	444.730 ₺	660.000 ₺	0,2%
Teftiş Kurulu Müdürlüğü	190.539 ₺	255.063 ₺	220.000 ₺	0,1%
Temizlik İşleri Müdürlüğü	29.084.490 ₺	38.133.129 ₺	32.800.000 ₺	8,2%
Tesisler Müdürlüğü	1.088.480 ₺	1.018.088 ₺	1.653.000 ₺	0,4%
Ulaşım Hizmetleri Müdürlüğü	12.444.835 ₺	13.383.163 ₺	14.300.000 ₺	3,6%
Veteriner İşleri Müdürlüğü	574.366 ₺	522.332 ₺	1.000.000 ₺	0,3%
Yapı Kontrol Müdürlüğü	972.876 ₺	795.349 ₺	1.380.000 ₺	0,3%
Yazı İşleri Müdürlüğü	310.343 ₺	702.239 ₺	550.000 ₺	0,1%
Zabıta Müdürlüğü	22.648.633 ₺	24.121.973 ₺	23.100.000 ₺	5,8%
TOPLAM	332.162.391 ₺	348.280.806 ₺	400.000.000 ₺	100,0%

2016 yılında
53.527 adet
emlak beyanı,
9.425 adet
ilan reklam
vergisini beyanı,
2.297 adet
çevre temizlik
vergisini beyanı
alınmıştır.

6736 sayılı
kanun
kapsamında
28.723
mükellef
yapılandırma
başvurusu
yapmıştır.

Stratejik Plan
ve Performans
Programındaki
hedefler
referans
alınarak
performans
esaslı bütçe
oluşturulmuştur.